GOLF+

LE MAGAZINE MIGROS GOLF

ÉDITION 3/2024

migrosgolf.ch

NOTRE NOUVEAU SITE WEB

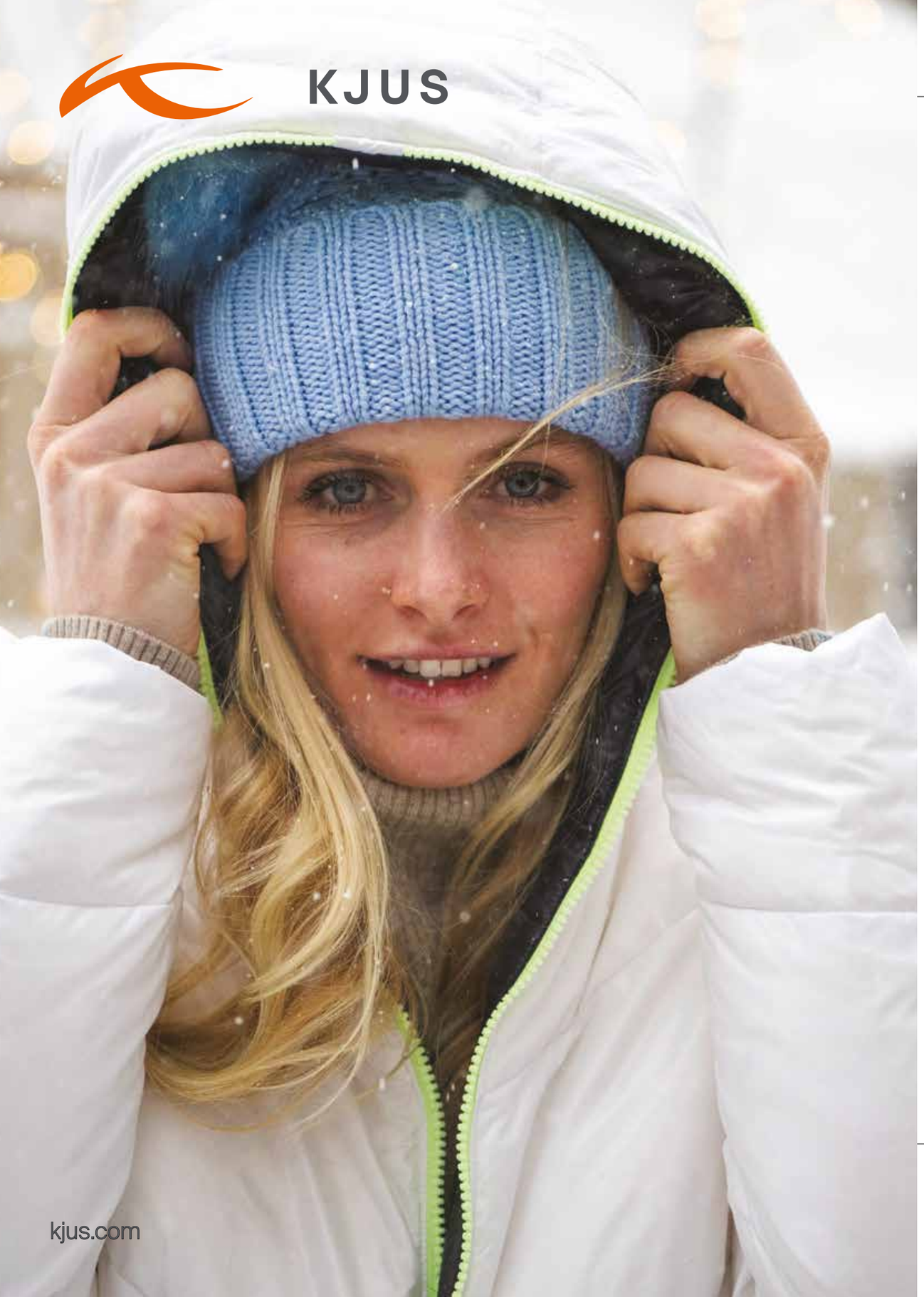

MENTIONS LÉGALES

GOLFPLUS
LE MAGAZINE MIGROS GOLF
DÉCEMBRE 2024

ÉDITEUR
Migros Golf SA
Katharinenhof 3, 6343 Holzhäusern
Téléphone 058 568 68 68
marketing@migrosgolf.ch

RESPONSABLES DU CONTENU
Susanne Marty
Directrice de Migros GolfCard &
Sponsoring Migros Golf

Aglaya Bettina Peter
Marketing et communication Migros Golf

RÉDACTION
Migros Golf SA
Katharinenhof 3, 6343 Holzhäusern
Téléphone 058 568 68 68
marketing@migrosgolf.ch

PHOTOS ET ILLUSTRATIONS
Adobe Stock, Migros GolfCard,
Migros Golfparks, Mark Horyna, Mario Fuchs,
Françis Christe, Martin Knoth, Nicole Häberli,
Sacha Aeschlimann

MISE EN PAGE/CONCEPTION GRAPHIQUE
Karin Koller
Marketing et communication Migros Golf

RELECTURE ET TRADUCTION
(à l'exception du contenu publicitaire)
DE VRIES TRANSLATIONS
Gailenbergstrasse 14
87541 Bad Hindelang, Allemagne

TIRAGE
22'000 exemplaires en allemand
2'000 exemplaires en français

IMPRESSION
Koprint SA
Untere Gründlistrasse 3
6055 Alpnach Dorf

Le magazine Migros Golf
paraît trois fois par an.

ÉDITORIAL

Le soupçon de chance

Dans le golf comme dans la vie, la chance joue souvent un rôle décisif, sous une forme ou une autre. Qui n'a jamais vécu la situation suivante, par exemple? Le coup de départ parfait qui termine malheureusement sa course dans un obstacle d'eau. C'est dans ces moments-là que l'on mesure toute l'importance de bien connaître les règles de golf. Elles nous aident non seulement à surmonter ce genre d'épreuve, mais aussi à garder la tête froide et à nous concentrer sur le coup suivant. Dans notre rubrique «Sur le terrain avec...», nous avons cette fois-ci rendez-vous avec le grand manitou des règles de golf, Yves C. Ton-That (à partir de la page 8).

Mais la chance seule ne suffit pas pour réussir dans le golf. Un encadrement professionnel des juniors pose les bases d'une carrière prometteuse. Les jeunes talents ont besoin de soutien pour développer leurs compétences et acquérir les outils nécessaires. Là encore, un soupçon de chance peut faire toute la différence, que ce soit grâce au bon encadrement au bon moment ou bien à un mentor qui croit en son élève. Pour en savoir plus, rendez-vous à la page 18 afin de découvrir le portrait du Golfclub Bern.

La chronique de Rüdiger Böhm en pages 36 et 37 offre d'intéressantes perspectives. En s'appuyant sur le légendaire film de golf «La légende de Bagger Vance», il pose la question suivante: qu'est-ce qui procure le plus de plaisir? Remporter des tournois, réaliser des scores impressionnants, mais pas toujours dans le respect des règles? Ou bien avoir peut-être un peu moins de succès, mais pouvoir se regarder dans le miroir en ayant la conscience tranquille à la fin de la journée?

Et enfin, nous aimerions vous présenter notre nouveau site Web: migrosgolf.ch. Lui n'a pas grand-chose à voir avec ce fameux soupçon de chance: c'est plutôt le fruit de nombreuses heures de travail acharné. Nous adorons son tout nouveau design, qui sera également disponible sur smartphone et tablette (pages 39/40). Nous espérons, cher·ère·s lecteur·rice·s, que notre nouvelle plateforme en ligne vous plaira! Si c'est le cas, nous aurons atteint notre objectif. Parfois, le plus grand des bonheurs, c'est quand travail acharné rime avec satisfaction.

Bien cordialement,

Susanne Marty

Directrice Migros GolfCard &
Sponsoring Migros Golf

Premium Partner

LES PREMIÈRES RÉSIDENCES DE GOLF AU MONTÉNÉGRO

Découvrez l'habitat de luxe au sein de The Peaks
A Luštica Bay, vous trouverez des résidences de première classe et un confort maximal ainsi que des paysages à couper le souffle avec vue sur la côte adriatique et les montagnes du Monténégro.
Immergez-vous dans un monde de luxe.

Venez nous rendre visite à Luštica Bay
E: sales@lusticabay.com | T: +382 67 050 550
lusticabay.com

LUŠTICA BAY MONTENEGRO | by ORASCOM DEVELOPMENT

SOMMAIRE

POINTS DE VUE

P. 6 **Ambiance**
Prise de vue aérienne par drone du Golf Parc Otelfingen

PEOPLE

P. 8 **Sur le terrain avec …**
Yves Ton-That, grand manitou des règles de golf

P. 13 **The back 9**
Quelques confidences de Cédric Gugler

P. 18 **Portrait de club**
Le Golfclub Bern

ACADEMY

P. 20 **Academy Insights**
Test d'aides techniques à l'entraînement

VOYAGES

P. 26 **Destination vacances de golf**
Les séjours 2025

TOURNOIS

P. 17 **Le Migros GolfCard Trophy**
La finale 2024

P. 31 **La Race to Andalucía 2024**
Le voyage des vainqueurs

MIGROS GOLF NEWS

P. 14 **Savais-tu …**
Des règles de golf particulières

P. 40 **Migros Golf News**
Notre nouveau site Web

TIPPS & TRENDS

P. 36 **Chronique par Rüdiger Böhm**
L'honnêteté est la meilleure des vertus

DU CHAMPION 6 TROUS À L'ALTBERG 9 TROUS

Le nouveau parcours 9 trous devrait offrir de multiples options de jeu à partir de l'automne 2025. Niché entre les deux chaînes de collines Lägern et Altberg, il renforce le lien régional avec le Furttal. Les travaux vont bientôt commencer.

Sur le terrain avec...

YVES TON-THAT

Yves C. Ton-That est connu pour rendre les règles du golf accessibles avec humour et légèreté, apportant ainsi un vent de fraîcheur dans le monde du golf. Nous l'avons rencontré au Golf Parc Otelfingen.

Texte et photos **Mark Horyna**

Il y a des jours comme ça. Des jours où le GPS t'annonce un interminable trajet de trois heures et demie et où tu finis par arriver tranquillement à destination une demi-heure plus tôt que prévu. Des jours où la météo annonce une température écrasante de 35 degrés et où souffle pourtant une douce brise rafraîchissante. Des jours où un coup de départ parti vers la droite atterrit dans le semi-rough accueillant au lieu de disparaître dans l'herbe profonde, où une approche topée reste sur le green, où l'on est certes privé de putt pour le birdie, mais où il ne reste plus qu'un tap-in pour le par. Des jours où tout se passe bien, des jours où même le partenaire de jeu est le bon. Même s'il est très à cheval sur les règles.

Son nom, c'est Yves C. (pour Cédric) Ton-That et il est aux antipodes de l'image que l'on peut avoir de quelqu'un qui est à cheval sur les règles. Bien sûr, les préjugés sont des «jugements précédent l'expérience», mais il peut parfois y avoir une part de vérité en eux.

En général, les spécialistes des règles du golf ne jouissent pas d'une très bonne réputation. Les arbitres officiels sont souvent perçus comme grincheux, sévères et peut-être aussi un peu bizarres. C'est un préjugé qui tend à se confirmer quand on participe ou qu'on assiste de temps à autre à des tournois associatifs ou professionnels. Souvent arrogants et d'humeur maussade, ils semblent surgir de nulle part dans leur voiturette de golf quand leur présence est requise. Ils évaluent la situation et prononcent leur sentence, plutôt opaque pour les non-initié·e·s, avec une autorité assumée. Parfois, leur décision s'accompagne d'un chiffre marmonné et d'un commentaire qui nous donne l'impression de ne pas avoir bien écouté à l'école. 24.1! C'est pourtant logique. Non? Tout·e penaud·e, la·le joueur·euse hoche généralement la tête, et l'arbitre repart, bien décidé à aller impressionner un·e autre golfeur·euse avec l'étendue de son savoir.

À l'opposé, si quelqu'un ose, lors d'une partie de golf privée, attirer l'attention de ses coéquipiers sur une règle ou même sur une infraction supposée, on la·le considérera vite – bizarre, non? – comme un·e «je-sais-tout» perturbateur et mal intentionné. Mais si on veut être honnête, ce ne sont pas tant celles et ceux qui connaissent les règles qui nous font peur. Ce sont les règles elles-mêmes. On n'en sait tout simplement pas assez sur le sujet. Nombre d'entre nous ne le connaissent qu'à moitié.

Yves Ton-That rit. Tout cela ne lui parle que trop bien et il a bien conscience de tous ces préjugés. «Les associations et les arbitres ont tendance à entretenir la complexité des règles. Au lieu de les rendre facilement accessibles, on fait en sorte qu'elles restent complexes, afin qu'il n'y ait que les experts qui aient leur mot à dire. Personnellement, la raison derrière tout cela me dépasse.»

Ce n'est pas sa façon de voir les choses. Bien au contraire. Depuis le milieu des années 90, Yves Ton-That s'est donné pour mission de nous enseigner, à nous qui jouons au golf, les règles et l'étiquette du jeu avec humour et légèreté. Une initiative qui a rencontré un franc succès.

Ses livres ont été traduits dans plus de vingt langues et son ouvrage «Règles de golf, l'essentiel» est considéré comme l'un des livres de golf les plus populaires de tous les temps. Dans les pays germanophones, rares sont les joueur·euse·s à ne jamais avoir entendu parler de lui. Il fait partie des quelques grands noms du monde du golf. Et à juste titre.

«C'était une sacrée époque», se souvient-il. «On a réellement dû apprendre à gérer notre budget.»

Nous nous rencontrons sur les marches du restaurant du Golf Parc Otelfingen. Tous deux avec notre portable à la main. Nous avons quelques minutes d'avance sur l'heure du rendez-vous, mais nous étions tous deux déterminés à ne pas arriver en retard. «En tournoi», me dis-je en moi-même, «une arrivée tardive au premier tee est sanctionnée par des coups de pénalité». Combien déjà? Et au bout de combien de temps? Hum, effectivement, je ne connais le sujet qu'à moitié.

Yves est à l'exact opposé de ce que mes propres préjugés me laissaient croire sur les responsables des règles. Il est sportif, mince, plutôt bel homme et d'une jeunesse enviable. On a du mal à croire qu'il a dépassé la cinquantaine. «C'est sans doute dans mes gènes...», dit-il. Son père, comme son nom de famille le laisse supposer, est Vietnamien, sa mère, Allemande. Il est né en Suisse, où son père est venu «pour apprendre l'allemand», comme le raconte Yves en souriant. La famille déménage à plusieurs reprises durant la jeunesse d'Yves. Le père d'Yves fait partie du corps diplomatique. Yves et son frère vivent une enfance cosmopolite, fréquentent des écoles maternelles en Afghanistan et font des séjours au Nigeria. Mais à partir d'un certain âge, les garçons n'ont plus envie de parcourir le monde avec leurs parents. «Le fait de devoir déménager sans cesse, de se faire de nouveaux amis, de retrouver des repères... cela n'a pas été facile pour nous.» Quand leurs parents sont mutés à Bangkok, Yves, 15 ans, et son frère, de quatre ans son aîné, restent à Zurich avec un budget mensuel limité. «C'était une sacrée époque», se souvient-il. «On a réellement dû apprendre à gérer notre budget et souvent, il ne nous restait plus grand-chose à la fin du mois. On ne mourait pas de faim quand même. On pouvait compter sur nos voisins, qui étaient plutôt sympas.»

C'est lors d'une visite à Bangkok qu'Yves, alors adolescent, fait ses premiers swings. À l'époque, dans la capitale thaïlandaise,

le golf est un sport extrêmement populaire dans les milieux aisés et auprès de nombreux expatriés. Ses parents y jouent aussi. Mais Yves n'est pas vraiment emballé. «Je n'ai pas accroché, tout simplement.» À l'époque, il préfère jouer au tennis, mais il n'a pas le physique pour rivaliser avec les meilleurs.

Ce n'est que quelques années plus tard – pour des raisons dont il ne se souvient pas très bien – qu'il a un véritable déclic. «Mais c'était d'autant plus intense», raconte-t-il. L'étudiant qui, quelques semaines auparavant, se souciait du golf comme de sa première chemise, se met alors à passer chaque minute de son temps libre sur le parcours. Il s'entraîne sur le premier terrain de golf public de Suisse, à Bubikon. En peu de temps, le jeune homme se découvre un véritable talent, devient un joueur régulier, participe à des tournois en club, remporte des victoires et rejoint le championnat étudiant. C'est donc une passion qu'il se découvre le tard, mais avec une grande intensité. Bien sûr, ce qui joue beaucoup aussi, c'est qu'à l'époque, en tant qu'étudiant, il a pas mal de temps libre.

À Bubikon, la plupart des joueur·euse·s sont débutant·e·s et le fait est que beaucoup ne se préoccupent pas des règles autant qu'il le faudrait. Yves, bien connu désormais des responsables du club, non seulement parce qu'il joue bien au golf, mais aussi parce qu'il est étudiant en droit, est un jour sollicité pour remédier au non-respect des règles qui se généralise. C'est ainsi qu'on le charge de donner des cours sur les règles. «Et c'est comme ça que tout a commencé.»

Entre-temps, Yves et moi sommes arrivés sur le parcours. Otelfingen se montre sous ses meilleurs atours. En ce jour d'août, les trous plats, mais aussi exigeants et variés, offrent un cadre idéal pour un petit match-play 9 trous. Les prévisions météo n'étaient pas tout à fait exactes: au lieu de la moiteur censée accompagner les 35 degrés annoncés, une légère brise souffle, apportant un peu de fraîcheur. Des golfeur·euse·s aux parapluies ouverts envahissent les fairways. Il y a toujours autant de monde ici.

«J'adore jouer en bord de mer. Et jouer avec un caddy est l'une des meilleures choses qui soient.»

Notre match est équilibré. Bizarrement, mes coups de départ trouvent assez souvent l'herbe courte, ce qui n'est peut-être pas sans rapport avec le fait que je laisse mon driver bien tranquillement à sa place, c'est-à-dire dans mon sac, et que j'opte généralement pour plus de fiabilité avec un bois 4. Un club dont beaucoup de golfeur·euse·s ne connaissent même pas l'existence. Après un coup de départ à peu près correct, mon coéquipier hoche la tête en signe d'approbation. «Bois 4? J'aime bien jouer avec aussi.»

Ce club n'est pas notre seule préférence en commun. «J'adore jouer en bord de mer. Et jouer avec un caddy est l'une des meilleures choses qui soient.» Je ne peux pas lui donner tort, mais qui irait le contredire?

Il y a une chose que le jeune expert en règles a comprise très tôt: ce ne sont pas nécessairement les règles compliquées qui font peur, c'est plutôt la façon dont elles sont présentées. Tous·tes les golfeur·euse·s qui se sont essayé·e·s à lire les règles sous leur forme classique, non illustrée, voient très bien le problème. Le texte très complexe du recueil officiel, déjà peu compréhensible en version originale anglaise, peut effectivement donner des sueurs froides. Il n'est pas rare que sa lecture provoque d'intenses réactions de rejet chez les personnes sans formation juridique. On pourrait difficilement présenter un jeu de manière plus austère et moins ludique. Chose curieuse, personne n'a jamais véritablement tenté de revoir la présentation de cet ouvrage sacro-saint. Même Tom Watson, multiple vainqueur de tournois majeurs, dont les «Règles de golf illustrées» complétaient le texte de quelques photos personnelles à fort impact publicitaire, n'a pas osé s'attaquer au cœur du problème. De nombreuses règles étaient tout simplement impossibles à comprendre, et encore plus à appliquer facilement.

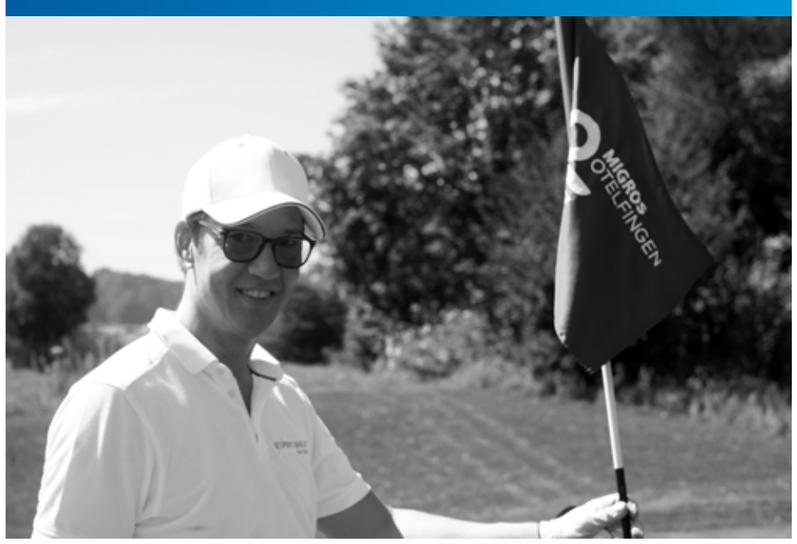

«Je voulais que ça change.» Et Yves a réussi. «Mes premiers livres étaient des brochures A4 reliées par des anneaux, faciles à comprendre. Ils étaient destinés à présenter l'application des règles dans toute sa complexité, de la manière la plus compacte possible, avec des illustrations concrètes et un peu d'humour.» Comme on aurait pu s'y attendre dans le monde conservateur du golf, cela a rapidement suscité des réactions négatives de la part de certain·e·s détracteur·rice·s qui pensaient que cela nuirait à l'intégrité du jeu. «Mon approche consistant à enseigner les règles ‹sans se prendre au sérieux› n'a pas fait l'unanimité.» Mais à long terme, il s'est fait plus d'ami·e·s que d'ennemi·e·s.

Et il n'a pas tardé à attirer l'attention de la Migros, qui avait fait du golf public l'une de ses priorités à peu près à la même époque. Là encore, l'establishment du golf voyait cela d'un mauvais œil. L'hypothèse selon laquelle le golf public contribuerait à la détérioration des bonnes pratiques du golf a été souvent avancée. Les responsables de la coopérative ont tiré profit du ton léger des publications d'Yves pour aider leurs nouvelles·aux golfeur·euse·s à se familiariser avec les règles complexes du jeu. Grâce à son travail et aux efforts des pros de Migros, les golfeur·euse·s de la Migros ont rapidement compté parmi les mieux formé·e·s de Suisse. Une bonne publicité pour la Migros, mais aussi pour Yves. Le jeu était en train de se démocratiser, ce qui a beaucoup aidé. En Autriche et en Allemagne également, le sport a connu un véritable essor. Le marché d'Yves ne cessait de croître et ses produits se vendaient comme des petits pains. On se les achetait, on les offrait, on les gagnait en tournoi. Une bonne partie des golfeur·euse·s qui se sont mis·es au golf ces dernières décennies avaient toujours l'un de ces guides pratiques dans leur sac. Et c'est encore le cas aujourd'hui pour la plupart.

«J'ai fait mes premiers swings à l'adolescence lors d'un séjour à Bangkok».

Mais Yves ne se repose pas sur ses lauriers. Il produit et édite lui-même ses ouvrages et s'est adapté à la manière dont le public consomme les médias désormais. Il publie des vidéos sur les règles, ainsi que des récits de voyage. Car, même si son guide a été vendu à plus de 2,5 millions d'exemplaires au format livre et traduit dans de nombreuses langues, la transmission des connaissances dans le golf – comme partout ailleurs – tend à se faire de plus en plus par voie numérique. Son grand classique est ainsi désormais disponible sous la forme d'une application très appréciée pour les appareils mobiles. Sa gamme de produits numériques comprend des guides de golf, des télémètres assistés par GPS, des calculateurs de cartes de score, ainsi que «Swiss Caddie», une application spécialement conçue pour le marché suisse, qui fournit des informations complètes sur tous les terrains de golf du pays. Ce qui a commencé par une simple brochure à anneaux est devenu depuis une véritable entreprise de médias.

Et Yves? Quand on lui demande quelle est la règle la plus importante du golf, il nous donne une réponse qui ne figure dans aucun de ses livres: être détendu et de bonne humeur.

Après nous être serré la main au dernier trou sur un match nul et nous être donné rendez-vous pour une revanche, il compte mes clubs d'un air taquin. J'en ai quatorze. «Ça ne coûte rien d'essayer», glisse-t-il avec un sourire.

La réponse à la question posée plus haut concernant les retards au premier tee: toute personne arrivant jusqu'à 5 minutes en retard à son heure de départ dans un tournoi encourt deux coups de pénalité. Toute personne qui se présenterait encore plus tard s'exposerait à une disqualification.

PARTICIPATION GÉNÉREUSE AUX COÛTS DE VOTRE MIGROS GOLFCARD.

Chez SWICA, nous mettons tout en œuvre pour redonner à votre santé la place qu'elle mérite. C'est pourquoi nous encourageons votre adhésion à la Migros GolfCard et vous offrons également jusqu'à 20 %* de remise sur les primes d'une sélection d'assurances complémentaires.

LÀ POUR VOUS.
Téléphone 0800 80 90 80 ou *en savoir plus: swica.ch/golfparc

MIGROS GOLF

PARCE QUE LA SANTÉ PASSE AVANT TOUT SWICA

The back 9

Cédric Gugler

Né en 2000, Cédric Gugler, fils de deux athlètes de haut niveau, est passé pro en 2023 après une carrière amateur couronnée de succès. Le Bâlois a célébré en juillet sa troisième victoire sur le Pro Golf Tour avec un score incroyable de -26 (1 eagle, 26 birdies et 1 bogey) au Gradi Polish Open et a ainsi assuré sa carte pour le Challenge Tour de l'année prochaine. Il a par la suite fait sensation devant son public avec une superbe 4e place à l'Omega European Masters de Crans-Montana.

1

Je ressens une véritable joie quand mon travail porte ses fruits. Quand je vois que je progresse dans ce que je fais.

2

On a beau pratiquer un sport individuel, on a toujours besoin d'une équipe. De gens pour nous guider, pour nous aider à garder les pieds sur terre et à prendre des décisions. Pour l'instant, ce sont mes parents.

3

Une journée parfaite selon moi, c'est une journée sportive. Une partie de golf tranquille en famille. Peut-être une petite séance de tennis ensuite. Beaucoup de sport en tout cas.

4

En fait, je ne suis jamais parti en vacances sans mes clubs de golf et j'aimerais beaucoup aller aux Maldives. Cinq jours de détente au soleil.

5

J'ai toujours su que je ne pourrais jamais faire un travail de bureau. Si je n'étais pas devenu golfeur pro, j'aurais bien aimé être footballeur professionnel.

6

«Keep it simple!» Quand je joue, je n'ai pas de rituel que je dois respecter absolument. Cela me donne la liberté de me concentrer entièrement sur mon jeu.

7

Quand j'étais ado, j'adorais déjà les terrains de golf en Floride. Mon parcours préféré là-bas, c'est celui de Tiburon à Naples.

8

Quand on pratique un sport individuel, on est son propre patron. On peut gérer son temps. Cela donne beaucoup de liberté, c'est sûr, mais c'est aussi une contrainte.

9

La musique est un aspect essentiel de ma vie. Personnellement, je joue du piano et quand je m'entraîne, j'écoute toujours de la musique. Beaucoup de Chris Brown en ce moment.

SAVAIS-TU...

Les règles sont faites pour être transgressées: c'est quelque chose que l'on entend souvent dans la vie de tous les jours. Mais pas du tout! Elles sont faites pour être respectées. Dans le golf, il y en a depuis le 18e siècle. On parie quand même que tu ne savais pas encore tout cela?

Texte **Stephan Schöttl**

Il y a des règles pour beaucoup de choses dans la vie. Pour les bonnes manières à table, par exemple. Ou pour les tenues vestimentaires au travail. Pour les sports et les jeux, bien évidemment. Les règles du jeu garantissent les principes fondamentaux de l'équité: justice, égalité des chances et intégrité. Le golf est régi par 25 règles qui définissent la manière de jouer. Et peu importe que ce soit lors d'un week-end entre amis ou pour la gloire, les honneurs et les millions au Masters d'Augusta: les règles sont toujours les mêmes. Dans le monde entier. À quelques exceptions près cependant. Savais-tu par exemple...

... que des règles spéciales pour les caddies ont été écrites en 1864 à St. Andrews? On peut notamment y lire: «Les jurons, l'intempérance, la malhonnêteté et l'utilisation d'un langage inapproprié ou grossier sont strictement interdits. Dans le cas contraire, un licenciement est encouru».

1744

... quelle était la première règle officielle du golf? Treize règles ont été établies en 1744 à Édimbourg pour le premier tournoi de golf «Open» du monde, à Leith. La règle numéro 1 stipulait qu'il fallait envoyer sa balle à moins d'une longueur de club du dernier trou joué.

... qu'il existe une règle très particulière sur le parcours du Skukuza Golf Club au parc national Kruger en Afrique du Sud? Face aux gros animaux que l'on peut parfois rencontrer là-bas, la décision suivante a été prise: «Si une balle termine sa course à proximité d'un animal dangereux tel qu'un hippopotame ou un crocodile, une autre balle peut être droppée à une distance sûre, pas plus près du trou, sans pénalité».

... qu'il existe même une règle spécifique concernant les cactus dans les décisions de l'USGA? Elle stipule: «Si votre balle atterrit à côté d'un cactus, vous pouvez vous envelopper le bras ou la jambe dans une serviette pour vous protéger des épines lors de la frappe. En revanche, il est interdit de recouvrir le cactus d'une serviette».

SAVAIS-TU...

... combien de balles un pro peut avoir dans son sac sur le parcours? Il existe une règle à ce sujet. Elle stipule qu'il peut y avoir autant de balles que l'on veut. Il est toutefois précisé qu'il doit s'agir de la même marque et du même modèle. Cette règle est également connue sous le nom de «One Ball Rule».

... que les règles du golf comportent des indications de temps précises pour le jeu? Une balle qui n'est pas retrouvée au bout de trois minutes est considérée comme perdue. De plus, les joueur·euse·s n'ont que 40 secondes pour frapper. En cas de non-respect de cette règle, on reçoit d'abord deux avertissements avant de subir un coup de pénalité pour jeu lent. C'est d'ailleurs l'une des infractions aux règles les plus fréquentes sur les tournois des circuits professionnels.

... quelle règle n'est pas respectée à presque chaque partie? Il est officiellement interdit de demander à un·e partenaire de flight quel club de golf iel vient d'utiliser. Toute forme de conseil est interdite et peut entraîner des sanctions. On ne doit donc rien faire sur le parcours qui puisse aider un·e coéquipier·ère à améliorer son jeu.

MIGROS GOLFCARD TROPHY 2024:

TOUT LE MONDE GAGNE À LA FIN

Pour les professionnels du DP World Tour, Dubaï est le grand objectif de la saison. C'est là que se déroule traditionnellement en novembre la fin de saison des meilleurs, avec une fois encore un énorme prize money en jeu. Pour les golfeur·euse·s de Suisse, c'est le Golf Parc Holzhäusern qui a été cette année le théâtre du tournoi final du Migros GolfCard Trophy 2024 by Engadine Golf Club.

Ici aussi, l'objectif était bien évidemment de réaliser la meilleure performance possible. Pas moins de 27 birdies ont été réussis! Mais c'est bel et bien le plaisir de jouer ensemble au golf qui était au cœur de l'événement. Outre le tournoi en scramble sur 18 trous, il y a également eu des collations, un apéritif, ainsi qu'un dîner raffiné au restaurant Albero. Le temps fort côté sportif a été le «Beat the Pro», un challenge face à Caroline Rominger au 11e trou. Onze joueur·euse·s ont même réussi à remporter le duel.

La série de tournois 2024 s'est tenue sur 26 magnifiques terrains de golf à travers toute la Suisse, même si une météo souvent peu clémente a mis des bâtons dans les roues de l'organisation et des joueur·euse·s. Le coup d'envoi a été donné en avril au Golf Club Lugano. Les compétitions étaient ouvertes aux golfeur·euse·s de tous les clubs, à l'exception de la finale, réservée aux meilleur·e·s joueur·euse·s Migros GolfCard sur chaque lieu de tournoi. Sur un total de 1'654 participant·e·s, 127 ont réussi à se qualifier. Cette année, le tournoi de Losone a connu une participation record avec 129 personnes au départ.

Et en définitive, tout le monde a «gagné». En effet, les participant·e·s ont pu profiter de cadeaux de départ et d'un cocktail dinatoire lors de chacun des tournois. En outre, un tirage au sort donnait l'occasion de remporter à chaque fois deux nuitées pour deux personnes dans un hôtel partenaire de l'Engadine Golf Club, green-fees inclus bien entendu.

De plus, les personnes ayant participé à au moins trois tournois du Migros Golf Tour by Trisa Electronics (y compris le Migros GolfCard Trophy) cette saison ont été automatiquement classées dans l'Ordre du Mérite et ont eu la chance de remporter également de superbes prix.

Nous remercions toutes les personnes qui ont participé et nous avons hâte de vous revoir l'année prochaine!

Rencontre de club:

le Golfclub Bern

Texte et photos **Mark Horyna**

Fondé en 2001 par la direction de Migros Aare de l'époque, le Golfclub Bern, basé au Golf Parc Moossee, compte aujourd'hui près de 1'000 membres et fait partie des plus grands clubs de Suisse. Mais c'est loin d'être son seul atout. Régulièrement récompensé pour son travail exceptionnel avec les juniors, le club est aussi un acteur incontournable de la scène sportive au niveau régional et national. Les équipes et les athlètes du Golfclub Bern jouent régulièrement pour des titres et des championnats. La liste des succès n'en finit pas de s'allonger. Ainsi, les dames de la série A1 de l'interclub ont été vice-championnes cette année et les messieurs 60+ sont devenus champions suisses de l'ASGS. L'ancien champion du club Jordan Prutthaweewat est passé pro après une carrière amateur exemplaire. Mais le club ne se distingue pas seulement par ses succès sportifs. Les membres bénéficient d'une vie associative très riche, avec de nombreux tournois et un vaste programme d'activités.

Nous avons rencontré Urs Furrer et la capitaine actuelle, Nadja Schenk, pour un entretien. Urs, qui est président du club depuis 2010, a auparavant occupé pendant six ans la fonction de responsable des finances au sein du comité directeur. Nadja, qui s'est découvert une passion pour le golf après une longue expérience en hockey sur gazon, fait partie des quelques femmes à occuper un poste de capitaine en Suisse. Leur point commun: l'amour du sport et une véritable passion pour leur club.

Question très directe pour commencer: pourquoi encore adhérer à un club en 2024? Avec ma GolfCard, je peux jouer presque partout sans problème.
Nadja: Je pense que le besoin d'appartenance joue beaucoup. Les gens sont toujours surpris de voir à quel point nos membres s'identifient au club. Nous avons par exemple fait faire des t-shirts à logo pour les équipes. Et le fait est que les gens les portent tout le temps. Y compris pour jouer en dehors du club, et même en vacances. On voit les polos sur Facebook et Instagram. Les gens se sentent vraiment très liés les uns aux autres. Quand on accueille un tournoi national, par exemple, ou quand on a besoin de starters pour les tournois du club, on a toujours beaucoup de bénévoles qui se proposent. Lors des championnats du club, un énorme leaderboard est tenu par de nombreux·ses volontaires de toutes les sections. En club, on fait partie de quelque chose de plus grand.

Urs: Quand les gens ont commencé à jouer «sans club» en Suisse, le phénomène s'est développé à une vitesse phénoménale. Mais on ne peut pas dire que cela ait beaucoup nuit aux clubs, comme on le craignait au départ. Les proportions s'équilibrent. Aujourd'hui, environ 60 % de personnes qui jouent sont membres d'un club. Le sport a évolué. Mais les clubs n'ont pratiquement pas perdu de membres. La Migros forme en permanence de nouveaux golfeurs et golfeuses, dont beaucoup rejoindront un club un jour.

Vous avez à peu près 1'050 membres?
Urs: 950

Des pertes?
Urs: *(Rires)* On ne peut pas vraiment dire cela comme ça. Avant, on avait près de 200 jeunes membres. Lors de la fusion des différentes structures Migros, la décision a été prise d'uniformiser les frais d'entraînement à l'échelle de Migros. Nos cotisations juniors, qui étaient très basses par le passé, ont dû être augmentées dans le cadre de ces nouvelles dispositions. Cela nous a fait perdre un peu moins de 100 juniors.
Nadja: On peut plutôt parler d'un remaniement de la population des membres. Un encadrement de qualité ne peut pas être gratuit. Il n'y a que celles et ceux qui n'étaient pas vraiment intéressé·e·s qui sont parti·e·s. Les juniors qui jouent de manière active et qui aiment le golf sont toujours là, bien évidemment.

Et cela représente tout de même près de 10 % des membres. Votre travail avec les juniors est reconnu par-delà les frontières régionales. Le Golfclub Bern a révélé des joueurs et joueuses de premier plan. Jordan Prutthaweewat joue désormais en pro, le jeune Alexander Brand fait partie des meilleurs du pays avec un HCP supérieur à +5 et dernièrement, Seraphine Müller a remporté les championnats du Liechtenstein. Ce n'est pas par hasard.
Nadja: C'est vrai. C'est le fruit d'un encadrement de qualité sur le long terme, qui offre de réelles perspectives aux jeunes joueur·euse·s. Jerry Bolger, le capitaine des juniors, a fait un excellent travail ces douze dernières années et a su bâtir une solide équipe de direction. Notre section junior a terminé en tête du classement de l'évaluation de Swiss Golf cinq années de suite. Avec 99 points d'avance la dernière fois!

Est-ce que les membres se sentent concerné·e·s par le travail avec les juniors?
Nadja: Oui et il y a aussi une certaine fierté. Beaucoup suivent de près les performances des juniors. Nous considérons qu'un travail de qualité avec les juniors est de notre responsabilité et nous devons également être en mesure d'offrir quelque chose aux joueur·euse·s par la suite. Les clubs sont souvent confrontés au même problème: à partir d'un certain niveau de jeu, beaucoup de joueur·euse·s quittent le navire. Nous voulons donner aux jeunes la possibilité de jouer au golf à un haut niveau et nous faisons en sorte de les garder avec nous même après la fin de leur carrière junior. Les succès de nos différentes équipes nous donnent de solides arguments à faire valoir. Mais notre plus grand défi du moment, c'est d'aller chercher les plus de 25 ans et de réussir à les garder avec nous financièrement.
Urs: Pour cela, il faut des gens qui s'impliquent, qui prennent des responsabilités et qui mettent la main à la pâte. Mais il faut aussi de l'argent, bien sûr. Voilà pourquoi nous avons créé le 100er-Club. Il s'agit d'une association de donateur·rice·s qui a pour objectif d'encourager et de soutenir professionnellement des juniors talentueux·ses et motivé·e·s. Les membres donnent 100 francs par an et un sponsor double ensuite le montant du don. Au début,

l'association ne comptait qu'une trentaine de membres. Aujourd'hui, ils sont 270. Les présidents du 100er-Club, Bert Koers et, depuis 2023, Marc Vaudan, ont accompli un travail considérable.

Il y a de nombreux clubs où on l'on voit l'encouragement du sport d'un mauvais œil.
Nadja: Je pense que nous avons bien réussi à allier golf sportif et golf «social». Si tu veux jouer de manière sportive, tu peux le faire ici. Nos équipes sont en tête de plusieurs ligues. Pour peu qu'iels soient sportif·ve·s et ambitieux·ses, les joueur·euse·s de tous les âges peuvent se lancer ici. Pas seulement les jeunes athlètes de haut niveau. Quant à celles et ceux qui considèrent le golf «seulement» comme un hobby reposant, iels y trouveront tout autant leur compte. Il y a de l'animation ici, on est loin du monastère (rires). Que ce soit le championnat du club ou des tournois récréatifs, cela attire toujours beaucoup de monde. Avant un tournoi, il faut mettre son réveil pour pouvoir s'inscrire à temps, sans quoi on finit sur la liste d'attente.

Cette combinaison, était-elle prévue? Ou est-ce que cela s'est fait petit à petit?
Urs: Nous avons misé sur les deux dès le départ. C'est une nécessité. Parce que qui finance le sport? Nos membres qui paient leurs cotisations. Avec un peu d'imagination, c'est assez facile de s'adapter aux gens. Quand on organise par exemple un tournoi récréatif suivi d'une soirée barbecue, il peut y avoir près de 160 personnes qui viennent. À l'occasion de notre 20e anniversaire, nous avons organisé un tournoi amical 20 trous avec départ au canon sur deux jours. Il y a eu 320 inscriptions. Tout le monde voulait en être.
Nadja: Le Golfclub Bern existe à travers toutes ses sections et tous·tes ses membres! Il y a vraiment de quoi s'amuser et se faire plaisir ici!

ACADEMY INSIGHTS

Otelfingen. Tech & Co

Dans le classique hollywoodien du golf «Tin Cup» de 1996, il y a une scène formidable dans laquelle l'héroïne féminine, jouée par Rene Russo, s'efforce d'améliorer son swing avec toutes sortes d'accessoires et aides à l'entraînement.

Texte et photos **Mark Horyna**

Cette scène est intéressante à plus d'un titre. D'une part, elle en dit long sur ce que les golfeur·euse·s sont prêt·e·s à s'infliger dans leur quête d'un swing digne de ce nom. D'autre part, elle illustre parfaitement toute l'imagination dont ont su faire preuve à l'époque les inventeur·rice·s des différents dispositifs d'aide au swing – dont certains ne sont pas sans rappeler les instruments de torture du Moyen-Âge – et, plus largement, à quel point les choses ont évolué d'un point de vue technique ces vingt dernières années dans le domaine de l'entraînement.

Bien sûr, la quête du meilleur swing possible est encore et toujours au cœur de nos préoccupations. Quand le film avec Rene Russo et Kevin Costner, dans le rôle d'un ancien pro déchu, est sorti en 1996, beaucoup de gadgets, d'aides à l'entraînement assistées par ordinateur et d'outils de feedback courants aujourd'hui étaient à peine imaginables.

Le smartphone n'avait pas encore été inventé, Internet était un mot inconnu de la plupart des gens, l'analyse vidéo était réservée à l'élite mondiale et les radars d'analyse du swing – aujourd'hui la norme dans les entraînements de golf classiques – n'étaient qu'une utopie pure et simple. En 2024, en revanche, rares sont les entraîneurs à donner encore des cours particuliers sans être équipés d'un Trackman portable. Toute personne qui débute souhaite avoir des informations sur la vitesse de son swing, l'angle d'attaque et d'autres indicateurs similaires relatifs au swing, ou du moins pouvoir visualiser des chiffres et des graphiques correspondants sur un écran. Aujourd'hui, quand on écoute les conversations des accros à l'entraînement dans un club de golf pendant la saison hivernale, on pourrait facilement se croire à un congrès d'ingénieurs. Le swing de golf est devenu une énigme mathématique dont on tente de percer les secrets à l'aide de la technologie moderne. Et ça, il faut bien le reconnaître, c'est assez sympa!

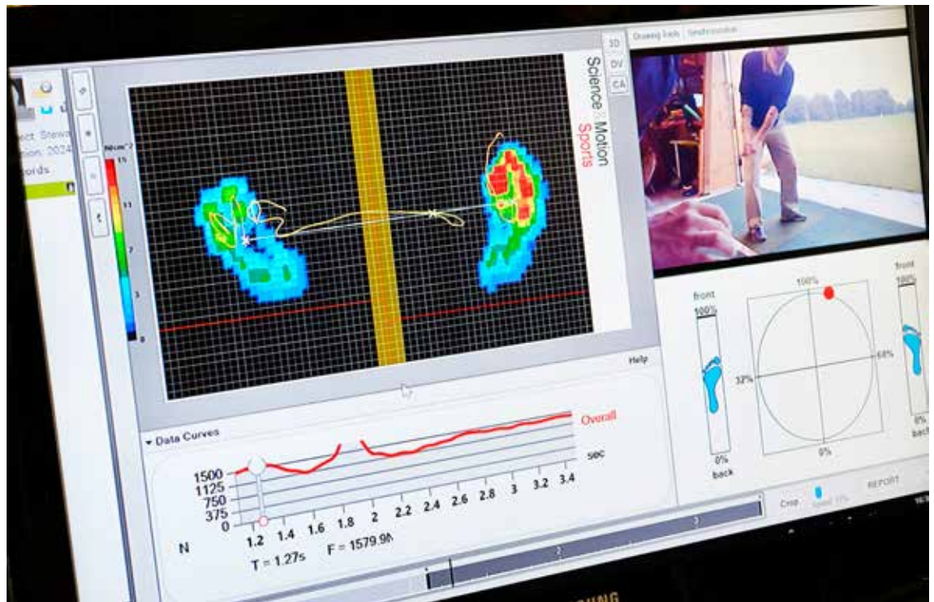

Stewart Franks (Stewy) au Golf Parc Otelfingen: membre de l'équipe de l'Academy sous la direction de Stephan Streckert

«L'époque où nous autres professeurs devions nous fier uniquement à nos yeux est révolue depuis longtemps», déclare Stewart Franks en souriant. Au Golf Parc Otelfingen, près de Zurich, cet homme longiligne originaire du Pays de Galles fait partie des quelques membres de l'équipe de l'Academy dirigée par Stephan Streckert. Franks, qui, au terme d'une carrière internationale amateur jalonnée de succès, avait décidé de quitter le circuit professionnel pour se consacrer à ses études et à sa formation, est aujourd'hui professeur de golf sur le site depuis maintenant plus de 14 ans. «Quand j'étais jeune, j'ai eu la chance de jouer avec les meilleurs amateurs de ma génération. J'ai affronté Justin Rose et d'autres pour des titres internationaux amateurs et j'ai représenté ma terre natale, le Pays de Galles. C'était la belle époque! Mais un jour, je me suis rendu compte que je n'avais pas ce «petit truc en plus» qui me permettrait de jouer parmi l'élite. Je me souviens avoir été dans le même flight que Sergio García quand il était jeune. Il avait 16 ans à l'époque et affichait déjà un handicap de -5. Il jouait d'une manière totalement différente de la plupart d'entre nous. Et encore, on n'était pas si mauvais que cela.» Il rit. Ça n'a pas été facile pour lui de réaliser que «cela ne suffirait pas», mais cette prise de conscience lui est venue assez tôt. Après des études de gestion du golf à Birmingham, Stewy devient professeur et s'engage dans une voie qui le mènera à l'autre bout du monde. Il rejoint le continent européen, puis les Maldives, où il enseigne pendant deux ans sur un practice. «Donner des cours de golf sur une île tropicale n'est pas aussi exaltant et agréable que l'on pourrait le croire. On est vite rattrapé par le syndrome insulaire.» Avec son humour britannique pince-sans-rire, il parle de cette période comme d'une «prison paradisiaque». Professeur de golf passionné et plein d'humour, il est aujourd'hui père de trois enfants. Ces derniers se mettent tout doucement au golf et pourront sans doute l'accompagner bientôt sur le parcours. «Je veux qu'ils jouent au golf pour eux-mêmes. Je suis content que ça leur plaise, mais je ne les forcerai jamais.» Il me regarde d'un air un peu sceptique. «Bon, maintenant, mets-toi dans ta position d'attaque normale.»

Nous nous trouvons dans le pavillon de départ de l'Academy par un jour pluvieux du mois de septembre. Il n'y a pas grand-monde sur le site aujourd'hui. La saison touche lentement à sa fin. C'est le moment de faire le point sur notre jeu de ces derniers mois, de l'analyser et de préparer un programme pour l'hiver qui arrive. Le moment de s'entraîner.

La pièce, à peu près de la taille d'un garage, avec une porte qui donne sur le practice, est remplie d'appareils d'entraînement, de clubs et de toutes sortes de choses qui aident les professeurs à nous faire progresser, nous les élèves, dans la bonne direction. On y retrouve aussi bien évidemment l'incontournable Trackman. Mais ici, les choses sont un peu différentes de ce que l'on peut observer dans bien d'autres espaces dédiés aux cours. Une batte de baseball est accrochée à un mur. Il y a toutes sortes de clubs de golf longs, mais aussi très courts. Certains sont dotés d'étranges poignées d'entraînement que la plupart d'entre nous

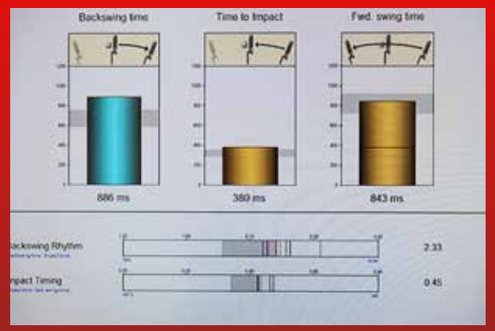

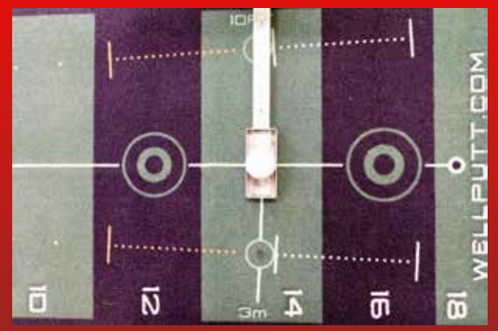

n'ont pas eues entre les mains depuis le cours de préparation à l'autorisation de parcours. Une erreur, semble-t-il. «Scottie Scheffler, peut-être le meilleur joueur de sa génération, s'entraîne tous les jours avec. Le grip est l'une des bases fondamentales du jeu», explique Stewy en se saisissant d'un club pour enfants. La société Snag fabrique des accessoires spéciaux destinés à enseigner le golf de manière ludique. Ils émettent des sons selon qu'ils sont bien ou mal manipulés. La salle dispose d'un miroir rond pour l'auto-évaluation et de bien d'autres choses encore. Une véritable caverne d'Ali Baba des appareils d'entraînement. Les fans de gadgets et d'accessoires en tout genre y trouveront leur compte. Il y a beaucoup d'appareils de feedback.

Stewy attire mon attention sur un écran au sol devant moi. Il est relié à une plaque encastrée dans le tapis de départ et illustre par un graphique lumineux la répartition de mon poids entre mes deux pieds.

Le SAM Balance Lab

Je frappe quelques balles pendant que l'appareil mesure et analyse mes mouvements. SAM est l'acronyme de Science and Motion. Quelques secondes plus tard, l'ordinateur émettra un rapport qui confirmera par des faits et des chiffres concrets ce que je sais déjà: je transfère trop de poids sur mon pied droit (arrière) lors du backswing. Le rapport révèle encore bien d'autres choses, mais le plus intéressant est sans doute que l'appareil me donne en temps réel un feedback visuel précis sur cette erreur en particulier. Factuel et non discutable.

Il faut que je modifie la façon dont je déplace mon poids. En me concentrant un peu, j'arrive ensuite à mieux le répartir. Stewy hoche la tête, il n'est peut-être pas totalement satisfait, mais il voit que j'ai compris le principe. «Ce qui intéresse la majorité des élèves quand ils s'entraînent avec cet appareil, c'est surtout le feedback immédiat. Le fait d'associer une stimulation visuelle à un mouvement exécuté de manière consciente peut aider à élaborer et à consolider de nouveaux modèles de mouvement.» On voit tout de suite ce qui cloche dans le swing. Sur le long terme, l'appareil permet une véritable amélioration. En effet, le transfert excessif du centre de gravité pendant le backswing génère de nombreux problèmes. Un entraînement ciblé et un contrôle régulier peuvent y remédier. Il n'est pas toujours facile de ressentir la répartition égale ou inégale du poids entre les pieds pendant le swing. Le feedback visuel est d'une grande aide en ce sens.

Mais le SAM BalanceLab a encore d'autres chiffres à nous révéler. Il évalue la répartition du poids tout au long du swing. Il détermine le pourcentage de poids que l'on met au niveau des orteils ou des talons et bien d'autres choses encore.

Stewy est conscient des problématiques inhérentes à ce type d'informations. «La plupart du temps, je ne montre qu'une partie des résultats à mes élèves. Cela suffit en général. S'ils en voyaient plus, ce serait difficile à gérer.»

La K-Vest

On se glisse dans un harnais léger, on enfile une ceinture et on fixe un petit émetteur à son gant. Ensuite, on fait calibrer l'appareil. Sur l'écran, apparaît une simulation un peu étrange d'un corps, que l'on peut observer sous tous les angles.

Pour résumer le principe en quelques mots, la K-Vest est un système de capture de mouvement qui permet d'enregistrer et d'analyser la rotation des épaules et des hanches, ainsi que les mouvements linéaires du corps pendant le swing. Là encore, des quantités de données informatisées sont générées, permettant à l'entraîneur et à ses élèves de tirer des conclusions importantes. Le système peut également être utilisé à des fins d'entraînement, rendant le mouvement correct du swing visible et audible grâce à des signaux sonores. Il permet donc de corriger les mouvements inefficaces pendant le swing en se basant sur le feedback et de les remplacer par des mouvements corrects. Cela paraît plus compliqué que ça ne l'est en réalité, mais les graphiques illustrant la séquence de mouvements ne sont pas très faciles à lire. Malgré tout, l'appareil est plus efficace qu'on ne pourrait le croire. La personne qui joue reçoit un feedback immédiat à chacun de ses mouvements. On entend quand le swing est correct.

Nous avons changé de décor. En quelques gestes experts, Stewy déroule un tapis de putting, installe l'appareil suivant et équipe mon putter d'un capteur.

Le SAM PuttLab

Le SAM PuttLab est un système de pointe qui enregistre et analyse en détail le mouvement du putt. Grâce à des capteurs à ultrasons, il mesure jusqu'à 28 paramètres, dont l'orientation de la face du club, la trajectoire du swing et l'impact. Ces données sont traitées par ordinateur afin de fournir une analyse précise et objective de chaque technique de putt. On parle ici d'infimes variations de degrés. Pour quelqu'un qui, comme moi, se considère comme un putter émotionnel, c'est à la fois passionnant et déroutant. Une chose que Stewy peut parfaitement comprendre.

«Tous ces outils ne sont pas adaptés de la même manière à chaque élève: les personnes se considérant comme des "joueurs d'émotions" risquent de se sentir dépassées par la quantité de données. Mais ils sont toujours utiles, car ils fournissent des informations concrètes et incontestables.» Un accompagnement professionnel est toutefois indispensable pour l'analyse des données. Mais cela fait partie de la mission des pros d'Otelfingen.

Des entraînements avec les appareils présentés ici peuvent être réservés auprès de l'Academy à Otelfingen. Stephan Streckert propose même un stage de putting de six heures.

Inscription au 058 568 68 00 et academy.otelfingen@migrosgolf.ch.

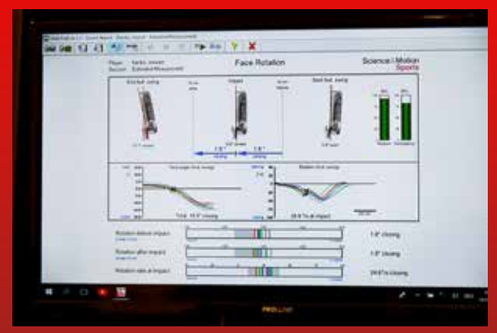

Roman mosaics. Lebrija Palace, Seville

The Parador of Carmona

Barroque Architecture, Osuna

Lebrija

CLUB ZAUDIN GOLF
Sevilla

More than 100 golf courses with a great climate all year round at **andalucia.org**

ESPAÑA

Turismo de la Provincia
DIPUTACION DE SEVILLA

Prodetur

Andalucía

Junta de Andalucía

DESTINATION VACANCES DE GOLF!

Membres ou non, Migros Golf nous fera à nouveau voyager en 2025. En Italie, en Espagne, en Grèce et pour la première fois en Finlande pendant l'été. Autre nouveauté: deux semaines d'entraînement pour golfeur·euse·s débutant·e·s avec les Swiss PGA Pros de la Migros Golf Academy en hiver, ainsi qu'un voyage de groupe pour golfeur·euse·s de moins de 35 ans au printemps.

Texte **Stephan Schöttl**

Les détails des voyages sont disponibles sur notre site Web.

DU 23 FÉVRIER AU 2 MARS 2025

VOYAGE EN GROUPE U35

ANDALOUSIE, ESPAGNE

Golf et socialisation – réservé aux golfeur·euse·s de moins de 35 ans, notre voyage de groupe en Andalousie leur permettra de passer d'agréables moments en dehors du terrain de golf, de rencontrer de nouvelles personnes, de chiller et de faire la fête ensemble. Les boissons commandées de 17 h à minuit sont incluses dans le prix du voyage. L'idéal pour de longues soirées au bord de la piscine ou au bar. Les personnes qui le souhaitent auront la possibilité de participer chaque jour à un tournoi comptant pour le handicap et de remporter des cartes-cadeaux Migros. Outre les deux spectaculaires parcours 18 trous situés à proximité de l'hôtel, nous jouerons également au Real Club Sevilla Golf, un chef-d'œuvre de José María Olazábal. Nous nous rendrons également au club de golf Isla Canela, un links plat de 18 trous entre dunes vallonnées, eucalyptus et orangers.

Nous logerons au **Precise Resort El Rompido**, un complexe hôtelier cinq étoiles. Il dispose de 196 chambres modernes, de plusieurs piscines, d'un spa et d'une salle de sport. Il compte en outre divers bars et restaurants. L'hôtel est accessible par vol direct avec Edelweiss, incluant le transport gratuit du sac de golf.

DU 26 JANVIER AU 2 FÉVRIER 2025
DU 2 AU 9 FÉVRIER 2025

STAGES DE GOLF

ANDALOUSIE, ESPAGNE

Deux séjours sont également prévus en hiver avec la Migros Golf Academy au complexe de golf **Precise Resort El Rompido 5******* en Andalousie. Les golfeur·euse·s y bénéficieront de conditions optimales pour le jeu et l'entraînement, même à cette époque de l'année. La particularité de ces séjours: ils sont destinés aussi bien aux golfeur·euse·s expérimenté·e·s qu'aux parfait·e·s débutant·e·s n'ayant guère tenu de club en main. L'entraînement se fera en groupes séparés. Tandis que les un·e·s peaufineront leur jeu avec un Swiss PGA Pro, les autres s'initieront intensivement au golf. Il sera même possible de passer l'examen d'autorisation de parcours sur place. Le terrain de golf situé juste à côté de l'hôtel se partage entre un parcours nord et un parcours sud. Entourés de pins et d'orangers, tous deux offrent une vue imprenable sur l'Atlantique. Les participant·e·s auront quartier libre pendant une journée, ce qui leur donnera par exemple l'occasion de visiter Séville ou Huelva, l'une des plus anciennes villes d'Europe. El Rompido est facilement accessible depuis Séville ou Faro, par vol direct au départ de Zurich avec Edelweiss. Les sacs de golf sont transportés gratuitement par la compagnie aérienne.

DU 14 AU 21 MARS 2025

COSTA NAVARINO

PÉLOPONNÈSE, GRÈCE

C'est dans l'une des régions les plus préservées de Grèce qu'a vu le jour une destination de golf au charme unique, loin des flots de touristes, dans un paysage côtier intact. Costa Navarino, au sud-ouest du Péloponnèse, n'est pas seulement devenue l'une des destinations les plus prisées d'Europe pour les vacances de golf, elle a également été distinguée à plusieurs reprises par des prix de durabilité. Première destination avec plusieurs terrains de golf dans l'est de la région méditerranéenne, le site a obtenu le statut GEO Certified® pour ses deux parcours 18 trous, Dunes et Bay. Notre voyage nous conduira au **complexe hôtelier cinq étoiles The Westin**, en bord de mer, avec des kilomètres de plage de sable. Les participant·e·s auront le choix entre les quatre terrains de golf de l'hôtel. Conçu par Bernhard Langer, ancien vainqueur de Masters, le «Dunes» comporte de nombreux greens légèrement surélevés et protégés par des bunkers. Le «Bay» est très différent, avec des trous sur la plage et d'autres qui traversent des gorges ou des oliveraies. De superbes points de vue sur la mer Ionienne attendent les joueur·euse·s à chaque instant. Le «Hills» a été dessiné par José María Olazábal. Légèrement vallonné, ce parcours 18 trous est situé sur un plateau surplombant le «Bay». Le quatrième parcours est l'«International Olympic Academy», un véritable défi sportif avec ses 6'366 mètres de long et ses quelque 60 bunkers. On peut aussi facilement s'y laisser distraire par la vue: certains trous sont juste au bord de la falaise.

DU 25 AU 29 AVRIL 2025

BOGOGNO GOLF RESORT
PIÉMONT, ITALIE

Situé dans le nord de l'Italie, le Bogogno Golf Resort compte depuis des années parmi les destinations GolfCard les plus prisées. Au printemps, l'agréable climat de la magnifique région du lac Majeur offre des conditions parfaites pour attaquer la nouvelle saison de golf. Le complexe comprend deux parcours 18 trous. Inaugurés en 1997, tous deux ont été conçus par Robert von Hagge, à qui l'on doit notamment Le Golf National à Paris et le club exclusif La Costa Club en Californie. Légèrement vallonné, le parcours «Del Conte» est comparable à un links et représente un véritable défi sportif avec ses obstacles d'eau et ses longs bunkers. Le parcours «Bonora» se fond dans le paysage à la manière d'un parc. Le 18 trous constitue en effet à lui seul une véritable excursion dans le paysage de montagnes et de vallées du Piémont. Les participant·e·s pourront également jouer sur le parcours de championnat 27 trous de Castelconturbia, à seulement huit kilomètres de là. Il y aura chaque jour la possibilité d'effectuer une partie comptant pour le handicap. Notre résidence sera le **Bogogno Golf Resort 4 étoiles**, qui offre, depuis son toit-terrasse, une vue magnifique sur le Mont Rose.

DU 24 AU 31 MAI 2025

CHERVÒ GOLF
LAC DE GARDE, ITALIE

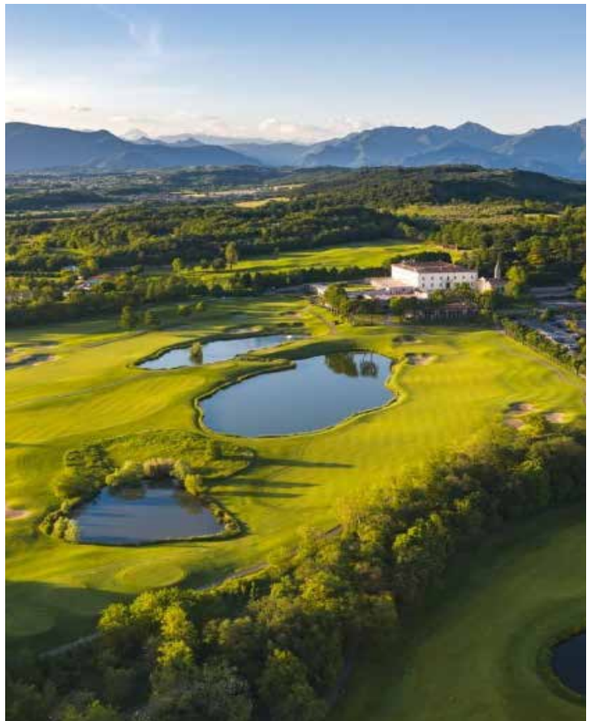

En 1786, Goethe s'enthousiasmait déjà pour le lac de Garde, qu'il qualifiait de «spectacle exquis». Depuis lors, des millions de touristes du monde entier marchent chaque année sur les traces du poète. La région compte plusieurs terrains de golf. Chacun a son propre caractère et tous sont praticables à l'année. Notre voyage nous mènera au **Chervò Golf Hotel Spa & Resort**, entre Sirmione et Desenzano, à l'extrémité sud du lac. Le complexe, bordé d'un terrain de golf de 36 trous, trouve son origine dans une ancienne abbaye datant de 1104. Le club Chervò Golf San Vigilio existe depuis 2009, ce qui en fait non seulement le plus récent dans cette région de golf, mais aussi le plus grand avec ses 36 trous. Le terrain se divise en trois parcours: Benaco, Solferini et San Martino, ainsi que neuf trous d'entraînement. Tous sont entourés de douces collines et d'une végétation variée. Les participant·e·s joueront également à Arzaga, un parcours de style typiquement américain conçu par Jack Nicklaus. Une partie au Golf Club Verona est également prévue. Niché dans des vignobles vallonnés, ce parcours compte parmi les plus emblématiques d'Italie de par sa longue histoire et son design charmant.

JUILLET 2025

GOLF D'ÉTÉ EN FINLANDE

La Finlande est célèbre pour ses paysages naturels impressionnants. Ses milliers de lacs, ses forêts luxuriantes, sa côte au sud et ses montagnes au nord. Le golf y est un sport assez récent, la fédération nationale de golf n'ayant été créée qu'en 1957. Il existe désormais dans tout le pays de nombreux terrains, hôtels de golf et complexes hôteliers qui valent le détour. La plupart d'entre eux se trouvent au sud. Le soleil y brille plus de 20 heures par jour pendant l'été. Et c'est ce qui rend le golf si particulier en Finlande, car, grâce au soleil de minuit, il est possible de jouer presque 24 heures sur 24 à cette époque de l'année, avec une luminosité naturelle même tard le soir et pendant la nuit. Notre voyage nous mènera directement dans la capitale Helsinki et sur cinq différents terrains de golf de la région: le Master Golf d'Espoo, situé sur les rives du lac Bodom, sur le domaine d'un manoir historique, à 25 kilomètres du centre d'Helsinki. Le Nordcenter Golf & Country Club longe les fjords, traverse des forêts et des parcs. Le parcours Tali du Helsingin Golf Club, certifié GEO, est le plus ancien 18 trous de Finlande. Il est situé dans un quartier résidentiel de Pitäjänmäki. À Kytäjä, on trouve deux terrains de golf primés, le South East et le North West. Dans un cadre verdoyant, au bord de l'eau et entourés de forêts, ces parcours conçus par le Canadien Thomas McBroom offrent de larges fairways et des conditions de jeu équitables. Le terrain de golf de Linna à Hämeenlinna est exigeant et a fait l'objet ces dernières années de nombreux éloges dans les classements nationaux et internationaux. Il a notamment été élu meilleur complexe de golf de Finlande en 2021. Entre deux séances de golf, une journée de repos est prévue, au cours de laquelle une visite guidée d'Helsinki est proposée en option. Nous séjournerons au **Clarion Hotel Helsinki** (cinq nuits) et à l'**Hotel Vanajanlinna** (deux nuits). Le soir, nous dînerons dans des restaurants locaux soigneusement sélectionnés. Le voyage sera accompagné par une collaboratrice finlandaise de Migros Golf.

Sentez la différence avec les **semelles imprimées en 3D sur mesure** d'Orthopodo Malgaroli – pour des pieds en pleine forme sur et en dehors du terrain de golf.

Prochaine étappe: prenez rendez-vous avec nos spécialistes au centre de Baden ou de Lucerne sous **www.orthopodo.ch**.

partenaire officiel FJ HOKA
#1 SHOE IN GOLF

Andalucía · España · Turismo de la Provincia Diputación de Sevilla

LA RACE TO ANDALUCÍA 2024:

CINQ JOURS DE GOLF ET DE CULTURE

Edelweiss WK 220: un numéro de vol synonyme de séjour de rêve en pays andalous pour un groupe de petit·e·s chanceux·ses. Les golfeurs et golfeuses ayant terminé à la 37e place du classement net de chacun des lieux de tournoi du Migros Golf Challenge 2024 ont décollé de Zurich pour un voyage découverte accompagné de cinq jours en Andalousie. Le tout dans une ambiance fabuleuse dès les premiers instants et avec un programme bien rempli.

Après l'arrivée, un cocktail dînatoire était au programme le soir au Barceló Sevilla Renacimiento, où le groupe était hébergé pour trois nuits. Cet hôtel 5 étoiles se situe sur l'Isla de la Cartuja, à seulement cinq minutes en voiture du centre-ville de Séville.

Le golf était bien évidemment le thème central du séjour. Ce n'est pas pour rien que l'Andalousie est considérée comme le paradis du golf. La région compte plus de 100 terrains de golf – une concentration de sites unique en Espagne. Le groupe s'est d'abord rendu au Real Club Sevilla Golf. Le parcours, conçu par le golfeur professionnel espagnol José María Olazábal, a déjà accueilli plusieurs grands tournois et championnats. Plus de 10'000 arbres émaillent le paysage de ce 18 trous. Le deuxième lieu où le groupe a pu jouer, le Club Zaudín Golf, a suscité tout autant d'enthousiasme. Le parcours, dessiné par la légende du golf Gary Player, est bordé d'orangers, d'oliviers et de palmiers. Le décor parfait pour prendre quelques photos souvenir. Le dernier jour de leur séjour, les golfeur·euse·s ont eu une nouvelle occasion de profiter du Club Zaudín Golf, ainsi que des températures estivales et des magnifiques paysages.

Ce séjour riche en émotions restera gravé dans les mémoires, non seulement sur le plan sportif, mais également en ce qui concerne le pays et ses habitants, sans oublier la culture qui, tradition oblige, n'est jamais en reste lors de la «Race to Andalucía». Parmi les temps forts, on peut citer la visite des ruines de la ville d'Itálica, dont les origines remontent à l'an 206 avant Jésus-Christ. Une journée a été consacrée à la capitale andalouse, Séville, le «berceau du flamenco»: une visite guidée a permis d'admirer les monuments les plus célèbres. Le soir, le groupe s'est rendu au musée du flamenco et a pu admirer un spectacle de danse exceptionnel dans une ambiance feutrée. La dernière nuit a été passée dans le pittoresque Parador de Carmona, un palais transformé en hôtel. Une visite de la ville de Carmona était également au programme. Ce fleuron touristique de l'Andalousie a conservé de nombreux vestiges des cultures et des époques les plus variées.

À la fin du séjour, le constat était unanime: tout le monde serait bien resté un peu plus longtemps. Et bien entendu, la plupart des participant·e·s espèrent terminer une fois encore (ou voir leurs acolytes en faire autant) au 37e rang lors du Migros Golf Challenge de l'année prochaine.

Visages & histoires

On dit souvent que si l'on participe à des tournois, c'est pour gagner. Mais on peut aussi gagner pour participer à des tournois, les tirages au sort organisés par Migros Golf AG en sont la preuve. Nous avons rencontré trois golfeur·euse·s à qui la chance a souri.

Texte **Mark Horyna**

Tobias Bussmann

«Oui, je suis vraiment du matin, c'est certain», déclare Tobias Bussmann. Voilà déjà deux heures qu'il est au bureau quand nous nous rencontrons en appel vidéo, un lundi vers huit heures. «Sur le parcours aussi. Déjà, j'aime cette atmosphère si particulière quand j'arrive en tout premier au tee le matin, qu'il n'y a pas encore de traces de pas sur le fairway et que le parcours est tout à moi. Une partie de golf peut vraiment s'apparenter à quatre heures de vacances dans ces cas-là. Et puis, une partie le matin se finit assez rapidement, ce qui permet de passer le reste de la journée en famille.» Très pris le reste de la semaine par son travail d'organisateur d'événements, il est heureux de pouvoir passer le dimanche après-midi avec sa femme et ses enfants. C'est seulement à la trentaine qu'il s'est mis au golf, quand «les genoux et les hanches ont commencé à ne plus suivre pendant les matchs de foot». «Je m'y suis mis avec mon frère en 2017.» Comme souvent quand on découvre le jeu sur le tard, le golf est rapidement devenu une véritable passion pour lui. Tobias se met à rire quand je lui parle des balles de golf sur l'étagère accrochée au mur derrière lui. Il possède en effet une collection assez impressionnante de balles estampillées qui lui viennent de ses voyages de vacances ou de partenaires commerciaux amis. Mais il lui reste encore de la place pour en accueillir d'autres sur l'étagère. «Quand je suis en déplacement professionnel, ce qui m'arrive assez souvent, j'ai aussi l'occasion de jouer au golf de temps en temps», dit-il en souriant. Ça a été une chance énorme pour lui de remporter une place au Pro Am du Swiss Ladies Open de cette année dans le cadre d'un tirage au sort. «J'avais déjà eu la chance de participer à plusieurs tournois Pro Am dans le cadre de mon travail. Forcément, c'est assez stressant pour nous, les amateurs, et sur les premiers trous, je suis toujours un peu nerveux.» Mais, lors du Pro Am organisé à l'occasion du VP Bank Swiss Ladies Open à Holzhäusern, la simplicité et la décontraction de la pro Ellie Givens lui ont permis de vite surmonter ses appréhensions. «La partie était vraiment sympa. Et c'est génial de pouvoir observer les pros à l'œuvre. Le fait est que leur manière de jouer est totalement différente. Et puis, l'évènement était super bien organisé. Tout était parfait du début jusqu'à la fin. C'était super!»

Maja von Lersner-Karg

Maja secoue la tête en riant. «Devant nous, il y avait un flight de messieurs qui se sont payé des mulligans.» Un comportement assez difficile à comprendre pour cette ancienne joueuse de handball passionnée de sport. «Bon, ce n'est pas

très sportif, mais c'était pour la bonne cause!» La bonne cause, c'était le tournoi Pink Ribbon de cette année au Golfclub Breitenloo, et pour s'offrir des mulligans comme ces messieurs, il fallait débourser 50 francs. Pour Maja, qui a gagné sa place de départ grâce à la Migros GolfCard, c'était le premier tournoi caritatif de ce genre, mais «certainement pas le dernier». Le Pink Ribbon Tour est une série de tournois qui sensibilise à la nécessité de dépistage précoce du cancer du sein et qui a permis de récolter, ces dernières années, plus de 2,8 millions de francs suisses pour la recherche et les projets de lutte contre le cancer du sein grâce à différents événements de solidarité. Une cause essentielle, puisque rien qu'en Suisse, plus de 6'500 femmes sont touchées chaque année par cette maladie, parmi lesquelles environ 1'400 en meurent. Un diagnostic précoce de la maladie peut augmenter de manière significative les chances de survie des personnes touchées. «Le tournoi de Breitenloo était génial et on en a bien profité, il y avait une super ambiance», déclare Maja, qui est originaire de Stuttgart dans le Bade-Wurtemberg et qui vit en Suisse depuis 24 ans avec sa famille. C'est au Migros Golf Parc Holzhäusern qu'elle a découvert le golf et elle est depuis restée une de. «Le golf avait toujours été le sport de mon mari avant. Je n'avais pas le temps de m'y mettre, mais en 2001, j'ai fini par passer l'autorisation de parcours et j'ai opté pour la GolfCard. L'offre répond parfaitement à mes besoins. Il y a vraiment de beaux tournois et les gens que j'y rencontre sont généralement très sympas. On se retrouve régulièrement lors des différents événements. Il n'y a pas forcément besoin d'être membre d'un club huppé.» Devenir golfeuse Migros ne lui a pas fait oublier ses ambitions sportives, loin de là. Ces dernières années, elle a multiplié les tournois et fait baisser son handicap à un chiffre honorable de 15. «Pour m'améliorer, il faudrait probablement que je m'entraîne davantage, mais j'aime trop être sur le parcours pour cela.»

Pius Hotz

Pius Hotz rayonne de bonheur: le souvenir et la ferveur du tournoi de la veille sont encore tout frais dans son esprit. Comme je le comprends. Participer à un Pro Am, c'est vraiment une expérience unique. En effet, à moins de travailler pour une société organisatrice, de dépenser beaucoup d'argent, de disposer de très bonnes relations ou, comme Pius et ses partenaires de jeu, d'avoir la chance de remporter une place, par exemple dans le cadre d'un tirage au sort de Migros Golf, jouer aux côtés d'un pro en reste généralement au stade de projet dans la bucket list. «Tout était absolument génial!» Aux côtés de ses partenaires de flight, il a eu la chance de participer au Pro Am du Challenge Tour au Golf Saint Apollinaire de Bâle en compagnie du professionnel du Tour danois John Axelsen, qui a terminé à une excellente deuxième place au Wittelsbacher GC début septembre. «John était super sympa et vraiment cool, il a beaucoup échangé avec nous et nous a aussi parlé ouvertement de son univers professionnel.» C'est une chose qui ne va pas de soi, loin de là. Pour un certain nombre de pros, ces événements s'apparentent plus à des corvées qu'il faut réussir à caser dans un emploi du temps déjà bien chargé. Souvent, la communication avec les amateur·rice·s est réduite au minimum. Cerise sur le gâteau de cette formidable expérience: Pius et son équipe ont terminé à la deuxième place!

CombiSteamer V6000 45L Grand

La perfection suisse à la maison. Depuis 1913.

L'HONNÊTETÉ EST LA MEILLEURE DES VERTUS

Texte **Rüdiger Böhm** Photo/Illustration **Mark Horyna/Adobe Stock**

Encore une saison de golf qui touche à sa fin. Encore une année ponctuée de hauts et de bas, sur le parcours comme en dehors. Celles et ceux qui me connaissent savent que j'aime profiter de cette période pour m'offrir un petit retour en arrière, me poser et réfléchir un peu à l'année de golf qui vient de s'écouler.

Un de mes grands moments de l'année en matière de golf, je l'ai vécu à la fin de l'été, lors d'un super événement organisé par Migros GolfCard. Aux côtés de nombreux·euses autres passionné·e·s de golf, j'ai assisté à une soirée cinéma en plein air très spéciale à Winterthour. Tu te demandes certainement quel est le rapport avec ma saison de golf. Eh bien, je vais te le dire. C'est le film que l'on a regardé: «La légende de Bagger Vance». Un film que bon nombre de golfeur·euse·s ont certainement déjà vu. Pour celles et ceux qui n'auraient pas eu cette chance ou qui ne s'en souviendraient pas très bien, l'histoire se résume en quelques mots.

En 1931, sur fond de crise économique, Adèle tente de sauver le coûteux terrain de golf de son défunt père. Pour en assurer la promotion, elle organise un gigantesque tournoi et lance un défi aux plus grands golfeurs de l'époque: le gentleman Bobby Jones et le playboy Walter Hagen. Et pour susciter l'intérêt de la population locale, elle s'assure également qu'un enfant du pays soit de la partie, en la personne de Rannulph Junuh, un homme à la dérive qu'il va falloir faire sortir de son ermitage. Cet ancien jeune espoir du golf s'est laissé emporter par les affres de la Première Guerre mondiale. Quant à son swing, il l'a perdu sur le champ de bataille. Après la guerre, il se retire du golf et de la vie en général, se murant dans la solitude.

Au départ, Junuh ne veut pas entendre parler du tournoi. Mais lorsqu'une nuit, le mystérieux Bagger Vance surgit de nulle part et se propose comme caddy, il se ressaisit, ressort ses clubs et reprend sa vie en main.

À sa manière, le film illustre parfaitement la fascination que peut exercer le golf. Il regorge de précieux conseils pour réussir à gérer mentalement les situations difficiles sur le parcours comme en dehors. Mais un passage bien précis du film fait qu'il est et restera l'un de mes grands favoris.

Alors qu'il est en tête au dernier trou de la quatrième partie, la balle de Junuh bouge – un petit détail que personne ne remarque, sauf lui et son caddy. Au lieu d'ignorer l'incident, il insiste pour en informer les arbitres et prendre un coup de pénalité.

Qu'aurais-tu fait à sa place?
Pour moi, le golf est bien plus qu'un simple jeu. C'est le reflet de notre personnalité, une scène sur laquelle notre caractère s'épanouit. C'est sur le parcours que l'on voit qui nous sommes vraiment, comment nous gérons nos succès et nos échecs et à quel point nous sommes attaché·e·s aux valeurs du sport.

Mais que se passe-t-il quand la tentation de contourner les règles se fait sentir? Cela commence souvent de manière anodine. Une balle profondément enfouie dans le rough et l'idée qu'un simple petit coup de pied ou de club furtif pourrait nous sauver la mise jaillit dans notre esprit! Un coup que l'on croyait bon et la balle disparaît, manifestement introuvable, dans les hautes herbes. Mais tout à coup, la voilà qui réapparaît comme par enchantement et qui, mystérieusement, se révèle bien meilleure que les circonstances ne le laissaient présager.

C'est peut-être la pression que l'on s'impose, l'envie de réaliser un meilleur score, la volonté de faire bonne figure auprès de nos partenaires de jeu ou encore la croyance qu'un meilleur handicap pourrait faire de nous une meilleure personne.

La particularité du golf, c'est que personne ne regarde ce que l'on fait. En dehors des tournois, personne ne compte tes coups. C'est toi, et toi seul, qui en assumes la responsabilité. Et c'est précisément cette responsabilité personnelle qui rend le golf si unique. C'est un jeu d'honneur. Et c'est justement dans ces moments d'incertitude que se révèle la véritable force d'un·e golfeur·euse – ou sa faiblesse, justement.

Tricher, ce n'est pas seulement enfreindre les règles, c'est se trahir soi-même. C'est une question d'intégrité, d'honnêteté envers soi-même. Et bien entendu, c'est aussi une question d'équité envers ses partenaires, qui jouent selon les règles et relèvent les mêmes défis sans tricher. C'est surtout en tournoi, où les prix en jeu sont souvent alléchants, que l'on voit à quel point le fair-play et l'intégrité sont au cœur de ce sport. Tout avantage déloyal que l'on peut s'octroyer pénalise celles et ceux qui respectent les règles.

Ce moment où Junuh fait passer son honneur avant une éventuelle victoire incarne l'essence même de ce qu'est le golf pour moi. Il aurait pu se taire, remporter la partie et n'avoir à se justifier devant personne. Mais Junuh sait que la véritable récompense au golf, ce n'est pas un trophée ou un titre, mais la loyauté envers soi-même et les valeurs du sport.

Donc, s'il t'arrive un jour d'être tenté·e de contourner les règles, pense à Junuh et à la véritable victoire au golf, qui ne se résume pas à un chiffre sur une carte de score. Le défi réside dans le fait de rester loyal·e envers soi-même et envers ses partenaires, même face à la tentation. La vraie victoire, c'est de se confronter à la réalité du parcours et d'être fair-play.

D'un point de vue éthique, le fair-play sur le parcours n'est pas une option, c'est une obligation. Chaque coup, chaque putt, chaque score compte – mais seulement si on les obtient à la loyale. Contourner les règles, c'est avant tout se trahir soi-même en fin de compte, mais c'est aussi trahir les personnes avec qui l'on joue et qui s'attendent à une concurrence loyale. C'est saper les principes de base sur lesquels ce grand sport est fondé.

À quoi bon un handicap plus bas, une récompense en tournoi ou un super score, s'il faut s'avouer après la partie que, «techniquement», on ne l'a pas mérité? Garde à l'esprit que c'est relativement facile de déformer un peu la réalité de temps en temps. Mais ton subconscient saura toujours ce qui s'est réellement passé. Reste honnête envers toi-même et envers tes partenaires, et accepte ce que le jeu te donne. Car c'est cela, la vraie victoire au golf – et dans la vie.

Profite bien de l'hiver et on se retrouve l'année prochaine! À bientôt dans les Migros Golf Parcs!

Rüdiger Böhm
Expert en motivation et changement, conférencier, entraîneur, coach
ruedigerboehm.ch

Securiton SA, Systèmes d'alarme et de sécurité
www.securiton.ch, info@securiton.ch
Alpenstrasse 20, 3052 Zollikofen

Une entreprise du Groupe Securitas Suisse

SECURITON
Pour votre sécurité

MIGROS GOLF NEWS

Texte **Aglaya Peter** et **Stephan Schöttl**

FÉLICITATIONS À NOS DEUX NOUVEAUX·ELLES PROS CERTIFIÉ·E·S SWISS PGA

Migros Golf assure la relève des pros dans ses propres rangs: Deliah Prescha du Golf Parc Oberkirch et Edoardo Schiantarelli du Golf Parc Waldkirch ont réussi leur formation de Swiss PGA Pro, contribuant ainsi à l'excellent standard de qualité dans le domaine de l'enseignement de la Migros Golf Academy. **Toutes nos félicitations aux deux nouveaux·elles Swiss PGA Pros!** Il est possible de réserver un cours ou une leçon privée auprès de ces pros dans leurs Golf Parcs respectifs ou via PC CADDIE.

Soit dit en passant, un Swiss PGA Pro ne doit pas se contenter de bien savoir jouer au golf. Divisée en plusieurs phases, la formation en trois ans comprend des parties théoriques et pratiques. Les élèves sont ainsi amené·e·s à travailler dans différents secteurs d'un club de golf et à donner des cours sous la direction de professeurs de golf expérimenté·e·s. En outre, les apprenti·e·s approfondissent leur compréhension de la technique et de la théorie du golf dans des modules de cours, apprennent des méthodes d'enseignement, la psychologie du coaching et se font une idée de l'administration et de l'organisation des cours de golf. Les conditions pour suivre ce programme exigeant sont, entre autres, une formation professionnelle ou une école secondaire déjà achevée, un âge minimum de 18 ans, de bonnes connaissances en anglais et un handicap maximum de 4,4 pour les hommes et de 6,4 pour les femmes.

LE GOLF PARC OTELFINGEN S'AGRANDIT

Trois nouveaux trous vont voir le jour dans les mois à venir au Golf Parc Otelfingen. Le parcours Champion 6 trous deviendra un parcours 9 trous, ce qui offrira des options de jeu supplémentaires et variées – également en association avec les back nines du 18 trous. Le permis de construire a déjà été accordé. De nombreux travaux ne pourront toutefois être réalisés que pendant les mois chauds et secs de l'année. En particulier au niveau des fairways, des greens et des départs. Les responsables du Golf Parc Otelfingen précisent qu'il faudra s'attendre à des restrictions sur le nouveau parcours 9 trous pendant toute la saison 2025 en raison des travaux de réaménagement. Les back nines du 18 trous seront donc mis à disposition chaque matin. Et ce nouveau parcours a déjà un nom: «Altberg», une référence géographique à la région, car le Furttal est niché entre deux chaînes de collines, Lägern et Altberg.

Une fois le parcours 9 trous achevé en 2026, il faudra procéder à un nouvel étalonnage de l'ensemble du Golf Parc, afin de prendre en compte également le remodelage du terrain du parcours 18 trous et la restauration des bunkers. L'aspect général du Golf Parc fait l'objet de préoccupations constantes: en automne, quelque 20'000 bulbes ont ainsi été plantés autour du club-house, pour un accueil coloré au printemps.

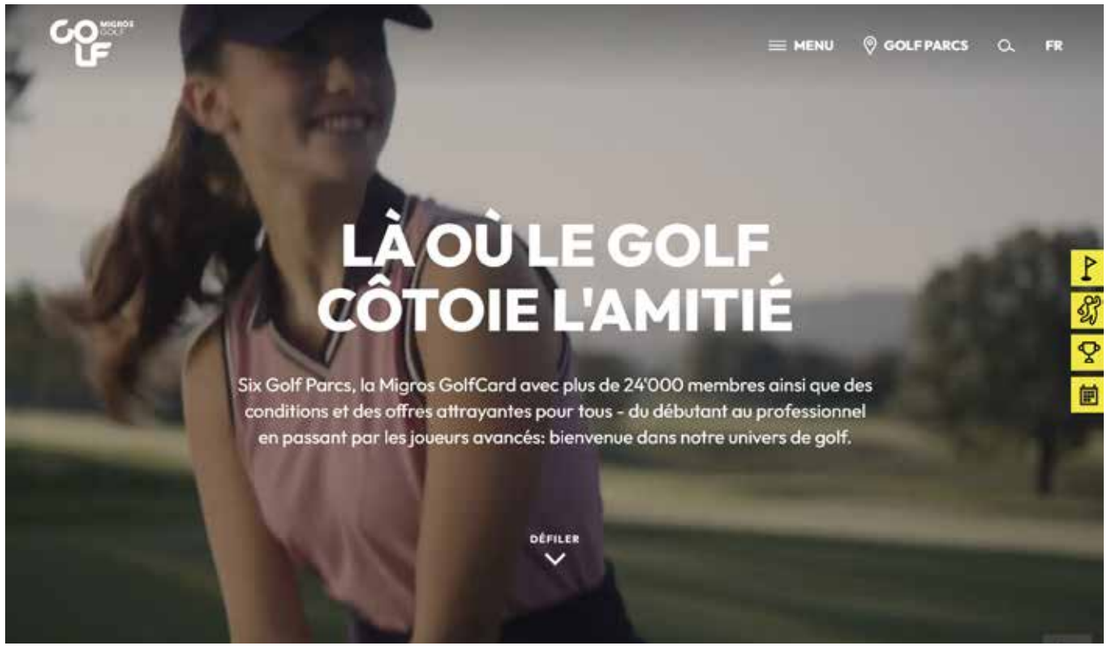

TROU N°5

L'un des trous les plus difficiles du parcours. Un par 4 de 416 mètres. Une fois arrivé sur le fairway, une large surface de jeu attend le prochain coup.

Un magnifique lac sur le côté gauche incite à jouer le green plutôt à droite. Mais attention: ici, c'est tout un paysage de bunkers qui t'attend.

BIENVENUE SUR MIGROSGOLF.CH

Nous avons le plaisir de vous présenter notre site Web dans une version entièrement remaniée. Moderne, claire et conviviale: tels sont les atouts de notre toute nouvelle plate-forme en ligne.

En quelques clics, vous accéderez exactement à ce dont vous avez besoin. Que ce soit pour réserver un tee time, vérifier l'état actuel d'un parcours, consulter l'offre de cours de l'Academy, planifier un voyage, commander des bons d'achat, organiser un événement, profiter des avantages réservés aux membres ou encore vous inscrire à un prochain tournoi, notre navigation optimisée vous facilitera la tâche comme jamais auparavant.

En plus de ce tout nouveau design, vous retrouverez bien sûr toutes les informations importantes sur chacun de nos Golf Parcs, qui bénéficient tous d'une page dédiée présentant leurs offres spécifiques.

Découvrez dès maintenant le tout nouvel univers en ligne de Migros Golf: innovant, structuré et entièrement axé sur vos besoins.

LES ATOUTS DE NOTRE NOUVEAU SITE:

- Une lisibilité optimale également sur smartphone et tablette
- Des conseils de pro sur l'ensemble des 198 trous pour une tactique de jeu parfaite
- L'affichage des dates des tournois et des cours pour l'ensemble des Golf Parcs
- Une présentation synthétique de l'état des parcours
- La possibilité de s'inscrire en ligne pour la Migros GolfCard, les cartes annuelles et les événements

Découvre notre site Web – te suffit de scanner le QR code

ETAT DES INSTALLATIONS

	PARCOURS	GREENS	TEE DE DÉPART	CHARIOT	VOITURETTE
18 TROUS ZUGERSEE	✓	✓	!	✗	✗
9 TROUS RIGI	✓	✓	✓	✓	✗
9 TROUS PAR 3 PILATUS	✓	✓	✓	✓	✓

PRACTICE CÔTÉ ⌄

AKTUELLES ⌄

GOLF SUR LE LAC GELÉ DE SAINT-MORITZ

DU 5 AU 7 FÉVRIER 2025

Les **GENESIS Snow Golf Days** se tiendront pour la troisième fois sur le lac gelé. Un évènement de golf unique entre le premier et le deuxième weekend du White Turf. Véritable événement phare sur le lac, ces journées de golf offrent une expérience hivernale hors du commun, même en semaine. L'organisation est le fruit d'une collaboration entre l'office du tourisme de Saint-Moritz, l'Engadine Golf Club et House of Swiss Golf, ainsi que différents partenaires tels que Migros Golf.

Un tournoi 9 trous quotidien rythmera les trois jours de l'évènement. Les tournois sont ouverts aux golfeur·euse·s de toutes les catégories – avec de superbes prix à la clé! Par la suite, le site sera ouvert à tous·tes les amateur·rice·s de golf.
Inscriptions: **snowgolfdays.ch**

Migros Golf met en jeu 50 places de départ pour le jeudi 6 février 2025. Rendez-vous dans notre newsletter pour plus d'informations.

CALENDRIER DE L'AVENT MIGROS GOLF 2024

La période des fêtes de fin d'année est marquée par tant de belles coutumes et traditions. Mais rares sont celles à être aussi populaires que le calendrier de l'Avent. Son histoire remonte au milieu du 19e siècle. Autrefois, dans de nombreuses familles, on dessinait 24 traits sur le mur et chaque jour, les enfants avaient le droit d'en effacer un. Très vite, l'idée devient un véritable succès commercial. En 1903, l'éditeur munichois Gerhard Land fait produire le premier calendrier de l'Avent classique en papier avec 24 images à découper ou à coller. Depuis, les calendriers sont même devenus un enjeu économique majeur pendant la période de l'Avent. Il y en a pour tous les goûts ou presque, de la version classique avec des chocolats, jusqu'aux biscuits pour chiens, en passant par les chips, les produits cosmétiques, l'alcool ou encore les jouets. Le calendrier de l'Avent est un incontournable dans la plupart des foyers – et sur le site Web de Migros Golf aussi!

Chaque année, il fait passer le temps plus vite en attendant Noël. Grâce à la générosité de nos partenaires, de superbes prix d'une valeur de plus de 16'000 CHF sont en jeu. Les gains satisferont toutes les envies avec des accessoires de golf, des bons de green-fee, des sacs de voyage, du matériel de fitness, de la décoration d'intérieur, des voyages et même un chariot électrique. Il ne faut donc pas hésiter à venir tous les jours sur le site afin de participer!

omegawatches.com

SEAMASTER AQUA TERRA
Co-Axial Master Chronometer

PRÉCISION

Ambassadeur d'OMEGA, Rory McIlroy est depuis plus d'une décennie au sommet de son sport, remportant de nombreuses victoires et relevant continuellement le niveau d'exigence en matière de précision. En quête perpétuelle d'excellence, Rory a choisi la Seamaster Aqua Terra Co-Axial Master Chronometer. Un garde-temps d'exception, parfaitement adapté au golf, où souci du détail et performances de haut standing sont essentiels à la réussite.

Ω
OMEGA